

42 Results

Date Range

Jan 12, 1997 - Feb 15, 2017

Document Type

Asset Purchase Agreement (204)

Law Firm

Latham & Watkins, LLP (2)

Mazzeo Song & Bradham, LLP (14)

Cooley, LLP (15)

Sichenzia Ross Ferene Kesner, LLP (14)

Skadden Arps Slate Meagher & Flom, LLP (14)

Choose Law Firm

Industry

Pharmaceutical Preparations (99)

Business Services, Not Elsewhere Classified (57)

Prepackaged Software (47)

Real Estate Investment Trusts (41)

Semiconductors & Related Devices (30)

Show More

Governing Law

DELAWARE (192)

Results for "Asset Purchase Agreement"

Asset Purchase Agreement

Updated August 27, 2017

The Plain-English Short-Form version of the Asset Purchase Agreement is provided to enhance the understanding of the agreement type. It is editorially enhanced at the Clause level to give definition as checklists of what is traditionally included in each clause.

Want to know how your own Asset Purchase Agreement compares to the Plain-

Cut and paste your Asset Purchase Agreement here. For best results please agreement.

COMPARE

Other Example Agreements

ASTRONICS CORP

Asset Purchase Agreement - Jan 21, 2014

Market Cap: \$0.619B

Aircraft Parts & Auxiliary Equipment, Not Elsewhere Class

PICO HOLDINGS INC /NEW

Asset Purchase Agreement - Jul 17, 2015

Market Cap: \$0.383B

Fire, Marine & Casualty Insurance

Crimson Wine Group, Ltd

Asset Purchase Agreement - Mar 15, 2016

Market Cap: \$0.26B

Beverages

Show More

Governing Law

DELAWARE (192)

STANDARD MOTOR PROD

Asset Purchase Agreement -

Market Cap: \$1.056B

威科先行财税信息库  
用户手册 (2022版)

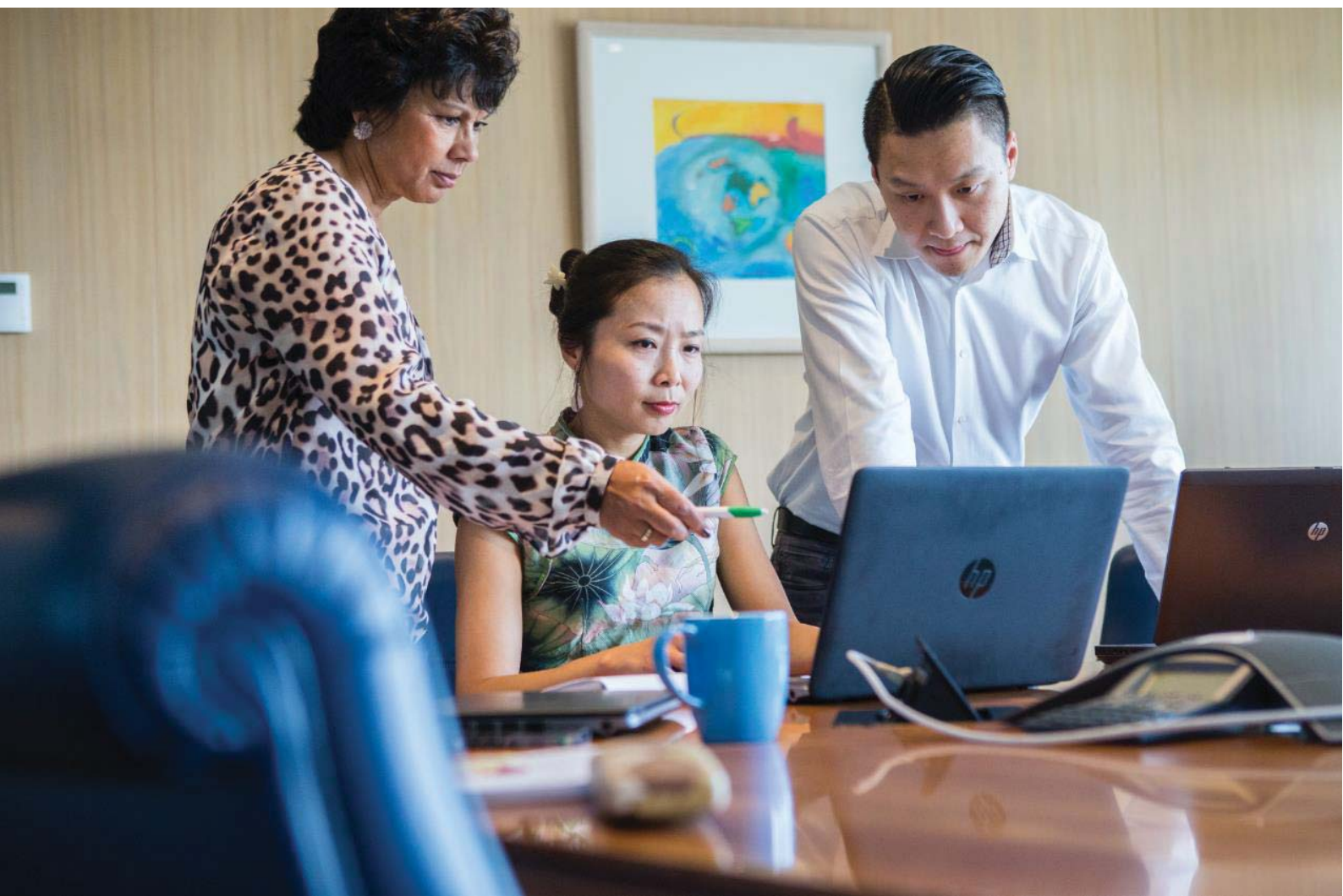

威科集团是一家卓越的专业信息服务提供商。来自世界各地法律、商业、税务、会计、金融、审计、风险管理、合规和医疗卫生等领域的专业人士依靠威科集团提供的信息工具及软件解决方案，来高效率地管理其业务，为其客户提供卓有成效的服务，并在纷繁复杂的市场环境中取得成功。

威科集团2021年营业收入达48亿欧元，全球拥有约19,000名员工，在欧洲、北美、亚太和拉美地区运营，服务于全球客户。威科集团总部位于荷兰阿尔芬，是泛欧交易所上市公司，同时也是荷兰AEX指数和欧洲100指数的成分股。

威科先行®·财税信息库（<http://taa.wkinfo.com.cn/>）是威科集团依托丰富的全球服务经验提供的综合财税信息解决方案，是中注协、中税协指定的财税信息服务商，已连续多年为8000+ 会计师事务所、6000+ 税务师事务所提供服务。该信息库包括财税法规、专业文章、专题、实务案例、实务指南、实务问答、智能工具、财税动态等，为专业人士精准决策、高效工作给予强大支持。

扫一扫关注我们的微信公众号

## 目录导航

[首页功能](#)

[栏目介绍](#)

[使用技巧](#)

[搜索功能](#)

[辅助功能](#)

# 首页功能

全库搜索

标题  全文  文号  精确搜索  模糊搜索

官方指导系列专题

首页内容导航

财税报告

操作指引

工作助手

定期报告

实务指南书

一站式汇总专题

最新上线

更多>>

最新上线的专题和智能图表、新功能提示

财税动态

更多>>

财税动态栏目的最新内容

重要法规

更多>>

官方近期发布的重要法规或通知公告

国家税务总局及各省市区税务局问答全库

查询入口 >>

工作流程指引

工作岗位指引

智能工具

热点话题

实务指南

税务

税务申报与核算

企业所得税

个人所得税

增值税

其他税种

收入确认

专项附加扣除

增值税税率

房产税

税前扣除

工资累计预扣

进项抵扣

土地增值税

汇算清缴

个税扣缴申报

加计抵减

印花税

税收优惠

外籍员工

期末留抵退税

资产政策

非居民个人

纳税申报

增值税发票

开票实务指引

发票合规

进项抵扣明细

税务风险防范

税务风险分析与防控

税务稽查应对

税务稽查

税务争议解决

转让定价与税务稽查

并购重组及筹划

重组改制

IPO

跨境业务及筹划

各国税制

税收协定

转让定价

BEPS

海关

进出口税收

进出口贸易管理

特许权使用费

认证企业标准

财务/管理会计

中国企业会计准则

国际会计准则

会计科目与会计处理

财务报表

审计

财务报表审计指引

上市公司信息披露

资本市场IPO政策

专项审计

会计师事务所行业监管

资产评估

资产评估执业百宝书

搜索法规...

搜索 高级搜索

标题 全文 文号 精确搜索 模糊搜索

法规搜索 共 1,005,458 条结果

精选财税法规(1005458)

全部法规(2304140)

全选 发文日期排序 显示摘要 列表浏览 每页50条

1 中国人民银行 中国银行保险监督管理委员会关于调整差别化住房信贷政策有关问题的通知

2 江苏省新能源汽车充(换)电设施建设运营承诺公示企业(第一批)名单

3 关于发布《证券公司重大资产重组财务顾问业务执业质量评价办法》的通知

4 关于发布《证券公司建立稳健薪酬制度指引》的通知

5 关于发布修订后的《非公开发行公司债券报备管理办法》的通知

6 国家税务总局上海市税务局关于征集境外旅客购物离境退税代理机构的公告

7 关于新增科创板股票、存托凭证特殊标识的通知

8 关于发布《上海证券交易所债券交易业务指南第1号——交易业务》的通知

9 关于债券匹配成交盘中临时停牌及有关事项的通知

10 2022年新的组合式税费支持政策指引

11 草案 关于《北京市零售、餐饮、居民服务业单用途预付卡合同示范文本》(征求意见稿)公开征求意见的公告

12 草案 关于就《上海证券交易所科创板股票做市交易业务实施细则》及配套业务指南公开征求意见的通知

13 关于暂停西直门对外办理财政票据业务的通知

14 关于2021年度南昌昌北机场客货运发展专项资金拟奖励情况的公示

# 栏目介绍

## 法规

威科先行财税信息库收录有“全国人民代表大会及其常务委员会”通过的法律;“国务院”发布的行政法规;国务院各部门所发布的部门规章及规范性文件;地方各级行政机关以及各类行业协会、群团组织公开发布的规范性文件和通知公告。

您可以通过左侧导航栏,对搜索结果的“主题分类”“行业分类”“适用地域范围”、“时效性”、“发文机关”进行多维度筛选。

您也可以通过搜索结果上方的工具条,选择搜索结果的不同呈现方式,支持按照“发文日期”“生效日期”“效力级别”等不同维度对于搜索结果进行重新排序。

法规栏目,每个工作日更新。

如果您对搜索结果不满意,或认为我们收录的法规存在遗漏,欢迎提交[0搜索报告](#)或[问题反馈](#)。

- 主题分类:基础法律(1098),基础行政法规(13517),税务(140472),财务(18695),审计(31032),内控和风险管理(1552),海关(12618),金融(518305),工商行政管理(22142),企业上市(63525)
行业分类:金融服务业(507890),房地产、建筑行业(37198),能源、资源和公用事业(33412),交通运输业(20853),信息传输、软件和信息技术服务业(16061),租赁及商务服务(含中介机构服务/技术先进型服务企业)(29230),制造业(25297),消费行业(18134),医疗卫生(27127),环保和公共设施管理(18064)
地域范围:全国(209543),北京市(42951),上海市(30127),天津市(15182),重庆市(18801),广东省(74095),江苏省(49285),浙江省(53938),河北省(28996),辽宁省(31956)
发文日期:2010年之后(684601),2000年至2009年(247242),2000年之前(70246)
时效性:现行有效(925966),失效/废止(66108),已被修订(4886),部分失效/废止(1865),尚未生效(103),草案/征求意见稿(6530)
发文机关:深圳证券交易所(29729),中国证券监督管理委员会(26436),财政部(21200),国家税务总局(11913),国家发展和改革委员会(10087),上海证券交易所(9218),商务部(8875),中国人民银行(7526)

# 栏目介绍

## 法规

□ 2 **草案** 《国家税务总局 国家外汇管理局关于服务贸易等项目对外支付税务备案有关问题的补充公告（征求意见稿）》公开征求意见

[国家税务总局] [2021.04.26 发布]

摘要：《国家税务总局 国家外汇管理局关于服务贸易等项目对外支付税务备案有关问题的补充公告（征求意见稿）》为贯彻落实中共中央办公厅、国务院办公厅印发的《关于进一步深化税收征管改革的意见》...

□ 3 **国家税务总局关于对外支付税务备案操作执行有关问题的通知**

[国家税务总局] [税总函〔2016〕452号] [2016.09.02 发布] [2016.09.02 实施]

摘要：国家税务总局关于对外支付税务备案操作执行有关问题的通知 税总函〔2016〕452号 各省、自治区、直辖市和计划单列市国家税务局、地方税务局：《国家税务总局 国家外汇管理局关于服务贸易等...

□ 4 **国家税务总局办公厅关于对外支付大额费用反避税调查的通知**

[国家税务总局] [税总办发〔2014〕146号] [2014.07.29 发布] [2014.07.29 实施]

[中英对照] [English]

摘要：国家税务总局办公厅关于对外支付大额费用反避税调查的通知 税总办发(2014)146号 各省、自治区、直辖市和计划单列市国家税务局、地方税务局：为进一步加大反避税调查力度，促进堵漏增收，防止...

□ 5 **已被修订** 国家税务总局、国家外汇管理局关于服务贸易等项目对外支付税务备案有关问题的公告

[国家税务总局,国家外汇管理局] [国家税务总局、国家外汇管理局公告2013年第40号] [2013.07.09 发布]

[中英对照] [English]

[2013.09.01 实施]

[【官方解读】](#) [【专家解读】](#) [【法规对比】](#)

摘要：国家税务总局、国家外汇管理局关于服务贸易等项目对外支付税务备案有关问题的公告 国家税务总局、国家外汇管理局公告2013年第40号 为便利对外支付和加强跨境税源管理，现就服务贸易等项目对外...

□ 6 **失效** 国家外汇管理局 国家税务总局关于服务贸易等项目对外支付提交税务证明有关问题的通知

[国家外汇管理局,国家税务总局] [汇发〔2008〕64号] [2008.11.25 发布] [2009.01.01 实施]

[中英对照] [English]

摘要：国家外汇管理局 国家税务总局关于服务贸易等项目对外支付提交税务证明有关问题的通知 汇发(2008)64号 国家外汇管理局各省、自治区、直辖市分局、外汇管理部，深圳、大连、青岛、厦门、宁波...

法规效力、官方解读、专家解读、新旧法规对比、英文翻译，在法规列表页面均有醒目按钮呈现。

### 国家税务总局 国家外汇管理局关于服务贸易等项目对外支付税务备案有关问题的补充公告

页内搜索...

共 0 处  高亮

清洁版

详解版

为深入贯彻落实中办、国办印发的《关于进一步深化税收征管改革的意见》，促进深化“放管服”改革，打造市场化法治化国际化营商环境，促进贸易投资自由化便利化，切实为群众办实事，现对《国家税务总局 国家外汇管理局关于服务贸易等项目对外支付税务备案有关问题的公告》（国家税务总局国家外汇管理局公告2013年第40号发布，国家税务总局公告2018年第31号修改）补充公告如下：

一、境内机构和個人（以下称备案人）对同一笔合同需要多次对外支付的，仅需在首次付汇前办理税务备案。

#### 【法条提示】

##### 一次备案多次支付可能会产生的问题或风险：

1. 备案人将多笔合同打包按一笔合同申报；
2. 备案人将原本不属于多次对外支付合同的款项放在该合同中申报；
3. 备案人不合理地延长同一笔合同的执行期限；
4. 备案人将不属于首笔合同纳税判定性质的后续支付按同一笔合同对外支付。

常见问题应对建议，请参考专家解读《简单谈一些最新服务贸易对外支付税收文件中的具体执行问题》

- [80-330] 外汇折算
- [80-436] 基本规定
- 更多

重要法规配有嵌入式法条提示。

可以通过点击上方“清洁版”“详解版”按钮，选择关闭或打开嵌入式法条提示。

# 栏目介绍

## 工具

### 智能决策

威科先行财税信息库在2020年上线了全新的可视化工具栏目——智能决策。目前智能决策栏目中包含两类工具，一类是计算器工具，一类是可视化的决策树判定工具。

#### 职工一次性补偿个税计算器

适用于解除劳动合同和提前退休

请选择一次性补偿收入类型：  
 解除劳动合同  
 提前退休

请输入职工取得的一次性补偿金额（包括用人单位发放的经济补偿金、生活补助费和其他补助费）：

¥ 500,000

请输入职工在取得的一次性补偿时实际缴纳的可以税前扣除的社会保险和住房公积金金额：

¥ 4,000

请选择用人单位所在城市：

- 北京
- 重庆
- 成都
- 广州
- 杭州
- 上海
- 深圳
- 天津
- 武汉
- 其他

2019年北京市法人单位从业人员年末平均工资为140,581元。

根据《财政部税务总局关于个人所得税法修改后有关优惠政策衔接问题的通知》（财税〔2018〕164号）规定，职工与用人单位解除劳动合同关系取得的一次性补偿收入（包括用人单位发放的经济补偿金、生活补助费和其他补助费），超过当地上年职工平均工资3倍数额的部分，不并入当年综合所得，单独适用综合所得税率表。该职工取得的一次性补偿收入扣减各项费用后的应纳税额为¥74,257.00元，应缴纳个人所得税¥4,905.70元。

#### 计算器示例：职工一次性补偿个税计算器

相比原有的税率查询智能图表，我们更进一步针对部分税种和常见税费计算场景，推出了新一代税费计算器，具有以下特色/优势：

- 用户使用友好，只需分步输入必须信息，计算器可自动完成纳税义务判定和税费计算。
- 计算逻辑和中间步骤清晰，便于用户核对校验。
- 提供完整法规依据，并支持链接跳转。

#### 区域税收优惠与扶持政策指引

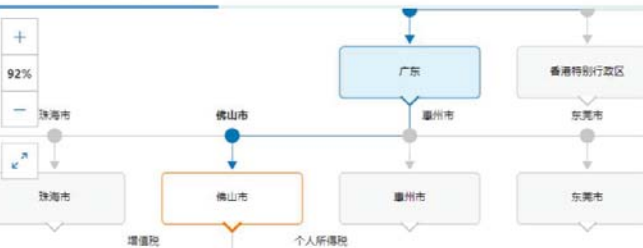

本产品聚焦区域性税收优惠政策及产业扶持、资本市场扶持、金融扶持、人才扶持等多方面扶持政策。

- 本工具陆续上线了涵盖25个省（自治区、自贸区），近80个市（州、片区）的相关政策，后续会继续扩大收录的区域范围；
- 本工具收录的政策来源于各官方网站发文，内容会随着政策变化而更新；
- 查询结果包括优惠和扶持政策的要点内容及相关法规依据，实际执行情况请咨询当地相关机构；
- 本工具由威科中国独家编辑整理，内容版权归“威科中国”所有。

更新提示（截至2022-3-11）

#### 决策树示例：区域税收优惠与扶持政策指引

相比原有的智能图表，决策树具有以下特色/优势：

- 用户使用友好，只需分步勾选/输入必须信息，可自动完成检索/判定。
- 可视化决策树，判定逻辑和中间路径清晰，便于用户核对校验。
- 提供完整法规依据，并支持链接跳转。
- 支持判断路径和结果导出。

成，总面积5.6万平方公里，是中国开放程度最高、经济活力最强的区域之一，在国家发展大局中具有重要战略地位。

2019年2月18日，中共中央、国务院印发《粤港澳大湾区发展规划纲要》。按照规划纲要，粤港澳大湾区不仅要建成充满活力的世界级城市群、国际科技创新中心、“一带一路”建设的重要支撑、内地与港澳深度合作示范区，还要打造成宜居宜业宜游的优质生活圈，成为高质量发展的典范。以香港、澳门、广州、深圳四大中心城市作为区域发展的核心引擎。

请选择具体区域

# 栏目介绍

## 工具

### 计算器

计算器为威科先行财税信息库原创的财税实用工具。目前威科先行财税信息库中有三款关于个税的计算器。

- 新工资薪金、汇算清缴个税计算器 (2022个人版)**  
更新日期: 2022.02.02  
本计算表依据《中华人民共和国个人所得税法（2018修正）》，结合发布的《关于办理2019年度个人所得税综合所得汇算清缴事项的公告》（国家税务总局公告2019年第44号）和《关于修订部分个人所得税申报表... 更多介绍 >>
- 新个税工资累计预扣计算表（企业版）**  
更新日期: 2022.01.03  
为帮助企业高效快速的应对新税法下的工资薪金计算要求，威科先行财税信息库整理了《新个税工资累计预扣计算表》模板供大家参考，本Excel表有以下特点：1、K步法计算：本表从税前工资入手，到免税收入、... 更多介绍 >>
- 新个税工资、薪金计算器**  
更新日期: 2019.01.22  
本计算器是依据《中华人民共和国个人所得税法（2018修正）》，结合最新发布的《中华人民共和国个人所得税法实施条例》（国令第707号）、《国务院关于印发个人所得税专项附加扣除暂行办法的通知》（国发[20... 更多介绍 >>

以“新工资薪金、汇算清缴个税计算器（2022个人版）”为例，本计算表依据《中华人民共和国个人所得税法（2018修正）》以及最新发布的《国家税务总局关于办理2021年度个人所得税综合所得汇算清缴事项的公告》等个人所得税文件，旨在帮助用户快速应对新税法下的年度汇算清缴要求。

其中包含工资薪金、年终奖测算表、个税汇算清缴计算表3张计算表，以及三险一金详细信息、个税税率表、专项附加扣除指南、社保参考及年终奖指南等6张附表，通过公式设计环环相扣，您只需填写表中部分单元格，其他部分会有公式自动关联计算，您还可根据自己情况进行调整。

工资薪金是针对个人使用，按月份计算。

年终奖测算表是针对个人使用，以全年为单位计算。

个税汇算清缴计算表用以判定纳税人2021年度是否需要做汇算清缴，以及应补/退个人所得税金额。

# 栏目介绍

## 工具

### 智能图表

智能图表为威科先行财税信息库原创内容，包含两类工具：一类是知识检索工具，一类是实用模板工具。

第一类，线上使用的知识检索工具：您可以通过几步简单选择，快速获取信息。

以“中国对外税收协定对比表”为例，通过该智能图表，您可以快速了解中外税收协定中常设机构的判定、股息、利息、特许权使用费协定税率、税收饶让等条款内容，并选取特定国家进行有针对性的条款对比。

第二类，线下使用的实用模板工具：您可以将威科先行财税库提供的Excel模板下载到本地后使用。

以“购进国内旅客运输服务进项抵扣明细表”为例，我们根据《关于深化增值税改革有关政策的公告》（财政部、税务总局、海关总署公告2019年第39号）以及《关于国内旅客运输服务进项税抵扣等增值税征管问题的公告》（国家税务总局公告2019年第31号）的规定，制作了进项税抵扣台账明细表模板，其中提供有针对性的涉税风险要点提示，并可以根据您输入的数据自动判断机票、车票等凭证是否可以抵扣并自动计算可抵扣税额；支持发票或电子客票单号跨月查重，防止重复报销；支持按报销部门、交通方式等条件进行数据筛选汇总。

### 制度助手

为协助企业加强合规管理制度的建立，威科先行财税信息库提供了多种类型的制度全文模板。制度模板全文根据最新法规更新，您只需根据企业实际情况替换提示内容即可使用生成企业所需的管理制度。

制度助手栏目，涵盖税务管理、发票管理、财务管理、内控和风险管理领域的制度内容，具体包括：“税务管理制度”，“增值税发票管理办法”，“上市公司商誉减值测试内部控制制度”，“企业会计档案管理制度”。

# 栏目介绍

## 工具

### 表单模板

表单模板栏目，收录有官方机构（如国税总局、证监会等）、专业机构（如地方注协等）公开发布以及威科整理编辑的各类实用报表、清单模板，目前涵盖税务、财务、审计、海关、金融等主题内容。其中税务方面共收录增值税、消费税等18个现行税种以及登记、申报、备案等11种业务，财务方面收录企业会计准则及会计制度相关的财务报表格式等模版，审计方面收录了审计业务银行询证函等模版，金融方面收录银行、保险、证券、债券、基金、期货、外汇等不同业务所需表单模版。

您可以通过在上方搜索框中输入关键词进行检索，并通过左侧导航栏的“主题分类”、“地域范围”、“来源机构”实现多维度的信息筛选。

以“挂牌公司2019年财务规范性自查要点表”为例，您可进入该文件页面，点击页面下方“文件下载”即可下载与官方发布版本格式一致的文件。与该文件相关的法规已在文件说明中添加法规链接，点击即可跳转阅读。

Wolters Kluwer | 威科先行® 财税信息库 首页 法规 文章 专题 工具 问答 实务指南 案例 财税动态 行业进阶

搜索表单模板... 搜索

标题 全文 精确搜索 模糊搜索

主题分类

- + 税务(783)
- + 财务(86)
- + 审计(126)
- + 海关(51)
- + 金融(521)
- + 工商行政管理(106)
- + 企业上市(8)
- 商贸(1)
- 评估估价(1)

地域范围

- 全国(1312)
- 北京市(141)
- 上海市(82)
- 天津市(1)
- + 广东省(27)
- + 浙江省(110)
- + 辽宁省(1)
- + 安徽省(1)
- + 海南省(8)
- + 湖北省(1)

查看更多

机构

- + 官方发布(1578)
- + 专业机构(22)

表单模板 共 1,686 条结果

全选 显示摘要 每页25条

- 1 挂牌公司2022年第一季度报告内容与格式模板  
[全国中小企业股份转让系统有限责任公司] [2022.03.22]  
摘要: 文件名称 挂牌公司2022年第一季度报告内容与格式模板 来源 《关于做好挂牌公司2022年第一季度报告披露工作的通知》  
语言 本文件以中文拟定 文件下载...
- 2 会计师事务所财务报表及审核公式  
[北京注册会计师协会] [2022.02.16]  
摘要: 文件名称 会计师事务所财务报表及审核公式 来源 《北京注册会计师协会关于会计师事务所报备2021年度财务报告有关事项的通知》(京会协〔2022〕21号) 语言 本文件以中文拟定 文件下载...
- 3 基础层挂牌公司2021年年度报告内容与格式模板（一般公司）  
[全国中小企业股份转让系统有限责任公司] [2021.12.27]  
摘要: 文件名称 基础层挂牌公司2021年年度报告内容与格式模板（一般公司） 来源 《关于做好挂牌公司2021年年度报告披露相关工作的通知》 语言 本文件以中文拟定 文件下载...
- 4 挂牌公司2022年第一季度报告内容与格式模板  
作者 全国中小企业股份转让系统有限责任公司  
更新日期 2022.03.22
- 5 挂牌公司2022年第一季度报告内容与格式模板  
文件名称 挂牌公司2022年第一季度报告内容与格式模板  
来源 《关于做好挂牌公司2022年第一季度报告披露工作的通知》
- 6 挂牌公司2022年第一季度报告内容与格式模板  
语言 本文件以中文拟定  
文件下载 挂牌公司2022年第一季度报告内容与格式模板

# 栏目介绍

## 实务指南

基于威科集团在专业出版领域的积累，我们将多本已经维护多年的传统出版物以数字形式在实务指南栏目中发布，并根据政策变化及时更新。我们还将每年发布的纸质版热点专业领域手册（如转让定价和高新科技企业管理等）在实务指南栏目中上线发布。

实务指南栏目内容均由业内专家供稿或复核，目前已覆盖所得税、流转税、税务复核、转让定价、会计复核等多个话题，包含大量双语对照内容。

**中国税务合规实务指南:税务复核**  
【已购买】 [DLA PIPER] [2022.05.10 最后更新]

内容简介▼ 作者简介▼ 架构▼ 特色▼ [关注](#) [收起](#)

### 第一部分 企业税务风险概述

[110-100] 企业税务风险类型	[110-110] 企业日常业务涉税风险	[110-120] 企业税收优惠涉税风险	[110-200] 企业税务风险控制的必要性	[110-300] 企业税务风险控制措施	大企业税务风险管理
纳税信用管理	涉税专业服务信用管理与监管				

### 第二部分 了解企业基本情况

企业所得税纳税义务人和应纳税所得	了解企业从事的产业、项目等	了解企业经营注册地点	了解企业是否处于享受所得税优惠政策过...	确定企业适用的所得税税率	了解企业是否存在关联方及关联交易
企业是否存在合并缴纳企业所得税的情况	了解企业适用的主要税种				

## 专题

为了便于您及时全面的掌握财税热点内容，威科先行财税信息库编辑联合业内专家，制作一站式的财税专题，包括威科报告、官方指导、企业实操、百宝书、实务案例、税务、审计、会计、内控、海关等内容，分话题，分维度为您呈现，并根据最新的政策更新。热点话题有：个税改革、企业汇算清缴、转让定价、会计准则及国际准则、BEPS 和关联申报等等。

以“个税汇算清缴一站通”为例，如果您想查看个人所得税年度汇算有关政策就可以查看此专题内容。

## 个税汇算清缴一站通

### 【摘要】

随着新修改的个人所得税法的全面实施，个人所得税的改革，除提高“起征点”和增加六项专项附加扣除外，还在我国历史上首次建立了综合与分类相结合的个人所得税制。为了帮助广大纳税人顺利完成新税制实施后的首次个人所得税综合所得汇算清缴，威科梳理了个税年度汇算的相关政策解读及办税指引等内容，希望能帮助您高效便捷、合理有序地完成年度汇算。

### 【专题简览】

Part 01 什么是年度汇算	Part 04 哪些人不需要办理	Part 07 如何计算	Part 10 典型案例解析
Part 02 什么是综合所得	Part 05 汇算清缴办理渠道	Part 08 专项附加扣除	Part 11 疑难问题解答
Part 03 哪些人需要办理	Part 06 汇算清缴申报方式	Part 09 退税、补税事宜	Part 12 境外所得新政解析

# 栏目介绍

## 咨询问答

### 官方问答

威科先行财税信息库问答栏目，收录有财政部、税务系统（除国税总局外还包括全国各省市税务局百余个）等官方机构公开发布的咨询问答。

截止2022年5月，威科先行财税信息库已收录官方问答7.3万余条。

您可以在上方搜索框中输入关键词进行检索，并通过左侧导航栏的“主题分类”、“回答机构”、“地域范围”对检索结果作多维度筛选。

### 专家答疑

威科先行财税信息库力邀知名税务师事务所及律师事务所税务合规领域合伙人组成专家团队，专业及时为企业解答实务问题。

您可进入问答栏目，点击“我要提问”提交问题。我们会在两个工作日内将专家答复发送至您邮箱。

# 栏目介绍

## 财税动态

我们的编辑团队会追踪财政部、国家税务总局、证监会、银保监会等官方部门、行业协会以及主要媒体的网站，及时采集整理国内财税热点新闻，对重要的财税动态进行双语解读，每个工作日在财税动态栏目发布。

除了国内信息源以外，我们还会依托威科集团的国际资源，整理翻译Wolters Kluwer 全球税务研究信息库发布的国际税收动态，每个工作日在财税动态栏目发布。

财税动态栏目，按照主题（税务、财务、审计、金融、海关等）、行业（房地产、建筑、互联网等）以及中央与地方等多个维度对内容进行分类。

每个工作日更新的威科财税动态，会以新闻邮件的形式发送至您邮箱。

新闻邮件中除了推送财税动态内容以外，还会推送威科先行财税库中新上线的内容，包括更新的热点专题、智能工具、专家解读、经典案例分享以及近期举办的线上线下会议邀请等。

## 如何获取每日新闻邮件

您可以点击页面右上角的【个人中心】，选择【偏好设置】，进行内容设置：

- ✓ “是否发送法律速递” ——选择“是”
- ✓ “法律速递发送语言” ——根据您购买版本及需求选择
- ✓ “法律速递接收邮箱” ——可填写多个

English 手机版 收藏本站 帮助 更多信息库 我要投稿 问题反馈 您好,mia.chen 个人中心 修改密码 退出

Wolters Kluwer | 威科先行® 财税信息库 首页 法规 文章 专题 工具 问答 实务 我的订阅 偏好设置 动态 我的收藏 浏览历史 搜索历史 搜索

搜索专题...

### 偏好设置

界面语言选择: 简体中文

每页显示记录数: 每页25条

法规浏览偏好设置: 列表浏览

法律速递浏览偏好设置: 列表浏览

法规详情页: 详解版

是否发送法律速递:  是  否

法律速递发送语言:  中文  英语  中英双语

法律速递接收邮箱:   
(请在每行中输入一个邮箱)

提交

# 栏目介绍

## 案例

### 法院判例

法院判例汇总了最高人民法院和各省、自治区、直辖市人民法院的包括民事、刑事、行政、国家赔偿和执行五个类型的判例，裁判类型包括判决书、裁定书、决定书、调解书和其他五个类型，您可以根据需求在左侧筛选栏选择类型，也可以在上方搜索框中输入关键字进行检索。

### 行政处罚

行政处罚栏目收录了全国各地财政部（局）、税务局、工商局、银保监会（局）等政府机构的行政处罚案例，内容涉及财税、金融、市场监管等诸多方面，供您参考，您可以在左侧筛选栏选择类型，也可以在上方搜索框中输入关键字进行检索。

### 实务案例

实务案例栏目收录有官方机构（财政部、证监会、各地税务机关等）披露的公开指导性案例，以及威科合作伙伴提供的实务案例，内容涵盖了财务、税务、审计等各类主题。您可以在上方搜索框中输入关键词进行检索，并通过左侧导航栏的“主题”、“关键词”、“来源机构”对检索结果作进一步筛选。

# 行业模块介绍

## 智慧金融模块

威科先行财税信息库在2020年推出的智慧金融模块，深度聚焦财税金融，囊括银行、保险、证券、基金、期货、信托、外汇、融资租赁和金融科技九大板块，分设金融动态、行业法规、专家解读、金融合规、热点金融财税话题聚焦、智能-工具、专家团队问答等15项优势栏目，以“业财融合”大视野助力金融领域专业人士快速获取金融财税信息，解决实务问题。更多智慧金融模块功能说明，请点击[这里](#)查看。

Wolters Kluwer | 威科先行®· 财税信息库 | 金融行业

返回财税库 模块首页 行业法规 专业解读 实务指南 白皮书 金融合规 智能工具 答疑解惑 行业动态 暂订阅

### 细分领域

- 银行
- 保险
- 证券
- 基金
- 期货
- 信托
- 外汇
- 融资租赁
- 金融科技

### 行业动态

更多>>

- 银保监会完善保险资金投资有关金融产品监管要求 [2022-05-17]
- 上交所就科创板做市交易业务相关规则公开征求意见 [2022-05-17]
- 两部门公布差别化住房信贷政策重大调整 [2022-05-16]
- 证监会启动证券公司科创板股票做市交易业务试点 [2022-05-16]
- 证监会：支持和鼓励金融机构参与民营企业债券融资专项计划 [2022-05-12]

### 常用查询

财税实务系列研讨会 [点击报名/观看回放](#)

- 外汇数据
- 贷款利率
- 常用网站
- 智能工具箱

### 月度精选

**月度动态精选** →

为您汇总每月更新的金融行业动态、重要法规和行政处罚等监管信息，以及丰富的行业财税专家解读和威科智能工具。帮您了解最新监管信息，掌握行业前沿动态，接收行业财税专家观点，为您的财税工作保驾护航。

# 使用技巧

## 巧用一站式解决方案

针对您可能遇到的实务问题，我们综合威科先行财税信息库的内容，编辑整理成工作助手、操作指引和热点问题。从实际需求出发，关注话题本身，形成一站式的解决方案。

- 工作助手：国际税收、税收协定、税收优惠
- 热点问题：营改增、企业实务、会计准则

以“国际税收”为例，您可以在该专题页面直观了解到威科先行财税信息库中有哪些解读和工具内容可以帮到您。

# 使用技巧

## 巧用关联信息

威科先行财税信息库的一大功能特点就是不同类别信息之间的关联勾稽。

您在某条法规的详情页面，可以查看与之相关的法规（包括修订记录和编辑提示等）、新旧法规对比、官方解读、专家解读、智能图表等内容。

我们还对重点法规以法条为单位进行内容精细化加工，将重要解读或案例嵌入到法条之中，使您能无需搜索即可查看关联内容。

### 中华人民共和国企业所得税法（2018修正）

中英对照 English

核心词：[所得税](#)

发文机关：[全国人民代表大会常务委员会](#)

发布日期：2018.12.29

生效日期：2018.12.29

时效性：现行有效

**历史修订记录：** [中华人民共和国企业所得税法（2007） \[2007.03.16\]](#)  
[全国人民代表大会常务委员会关于修改《中华人民共和国企业所得税法》的决定 \[2017.02.24\]](#)  
[中华人民共和国企业所得税法（2017修正） \[2017.02.24\]](#)

**编辑提示：** 专题聚焦：[企业所得税税前扣除全攻略](#)  
智能图表：[企业所得税年度申报智能工具表](#)  
实务指南：[中国税务合规实务指南——所得税](#)

**引用文档：**  
行政法规(1)篇 部委规章(17)篇 地方法规(80)篇 法院判例(57)篇  
财税动态(1)篇 文章(51)篇 咨询问答(220)篇 实务指南(646)篇  
行政处罚(454)篇

字体：小 大

### 中华人民共和国企业所得税法（2018修正）

(2007年3月16日第十届全国人民代表大会第五次会议通过 根据2017年2月24日第十二届全国人民代表大会常务委员会第二十六次会议《关于修改〈中华人民共和国企业所得税法〉的决定》第一次修正 根据2018年12月29日第十三届全国人民代表大会常务委员会第七次会议《关于修改〈中华人民共和国电力法〉等四部法律的决定》第二次修正)

#### 第一章 总则

第一条在中华人民共和国境内，企业和其他取得收入的组织（以下统称企业）为企业所得税的纳税人，依照本法的规定缴纳企业所得税。

个人独资企业、合伙企业不适用本法。

**【法条提示】**  
◆精彩文章  
[关于有限合伙企业的涉税处理](#)  
(引用文档：行政法规(1)篇 地方法规(18)篇 法院判例(25)篇 咨询问答(26)篇 实务指南(12)篇 行政处罚(208)篇 )

#### 行政法规

- [中华人民共和国企业所得税法实施条例（2019修订）](#)

#### 部委规章

- [国家税务总局关于修订企业所得税年度纳税申报表有关问题的公告](#)
- [国家税务总局关于跨境电子商务综合试验区零售出口企业所得税核定征...](#)
- [国家税务总局关于发布《非居民纳税人享受协定待遇管理办法》的公告](#)

更多

#### 地方法规

- [国家税务总局黑龙江省税务局关于房地产开发经营业务企业所得税计税...](#)
- [国家税务总局深圳市税务局关于2019年度居民企业所得税汇算清缴工作...](#)
- [广东省支持服务疫情防控和经济社会发展税费政策措施指引（第四版）](#)

更多

#### 法院判例

- [国家税务总局辽源市税务局第一稽查局、国家税务总局辽源市税务局诉...](#)
- [国家税务总局辽源市税务局第一稽查局、国家税务总局辽源市税务局诉...](#)
- [黄冈永安药业有限公司、国家税务总局黄冈市税务局稽查局税务行政管...](#)

更多

#### 财税动态

- [汇算清缴助力 税前结转扣除政策梳理](#)

#### 文章

- [明股实债拿地配资架构、放款涉税风险与规避策略](#)
- [浅谈企业及其员工公益性捐赠的会计与税务处理](#)
- [疫情防控期间企业及个人捐赠涉税要点解析](#)

# 搜索功能

## 搜索模式

针对财税人士的使用习惯，威科先行财税库支持对“文号”进行“精确”或“模糊”搜索。

## 在结果中搜索

您可以对搜索结果进行多次关键词搜索。

您使用关键词A（例如“捐赠”）进行搜索，发现搜索结果过多，决定对搜索结果再进行筛选，可以在搜索框中输入关键词B（例如“个人所得税”），点击“在结果中搜索”，即可有效过滤搜索结果。

## 搜索关键词的选择

以下提示将帮助您快速轻松地我们的网站上找到所需内容：

### • 化繁就简

请尽量将自然语句提炼为几个检索关键词。例如，“我是一家物流企业，我们为员工购买了补充医疗保险，这部分费用可以税前扣除吗？”，可选择“补充医疗保险 税前扣除”作为检索关键词。

如果您想检索一篇法规，但对法规全名并不确定，建议您仅输入确定的关键词，或采用文号来检索。

### • 一般术语返回一般信息

搜索“税收”将比搜索“企业所得税”给出更多的结果。

### • 特定术语返回特定信息

搜索“非居民企业所得税”将比搜索“企业所得税”给出更少的结果。

### • 仔细选择关键词

如果您想查询房地产相关，可以尝试不同的搜索方式，比如“房产”、“房地产”或“不动产”。

### • 以不变应万变

许多专业词汇的变体会自动包含在您的搜索结果中。例如，搜索“个税”将返回包含“个人所得税”结果。

### • 采纳建议

我们会根据您输入的词语提供常见联想建议。

### • 语义关联

财税库支持常见专业术语的关联搜索。如，输入“残保金”会自动返回包含“残保金”“残疾人保障金”以及“残疾人就业保障金”的结果。

### • 自动纠错

财税库支持常见错别字的自动纠错。如，输入“非盈利组织”会自动返回包含“非营利组织”的结果。

### • 无论如何

搜索不区分大小写。

请避免输入标点符号，以空格分隔多个关键词。

### • 搜索结果不理想或0搜索结果怎么办？

A. 拼写正确——请确保您已经正确输入了所有搜索词，搜索词中不存在错别字。

B. 尝试不同的搜索术语——有没有其他词语可以用来描述您正在搜索的信息？

C. 尝试更通用的搜索词——后退一步有时会海阔天空。

D. 切换搜索模式——从“标题”搜索切换为“全文”搜索，从“精确”搜索切换为“模糊”搜索。

E. 提交0搜索反馈，让我们来帮您。

# 搜索功能

## 搜索关键词 + 特殊符号

### 使用符号 “ ” 实现精确搜索

在“模糊搜索”模式下给搜索关键词前后加双引号，可要求搜索引擎严格按照该搜索词的形式进行查找，而不对搜索词进行任何智能化联想性的变动或拆分。此外，全角和半角的双引号皆支持，但**须成对使用**。

举例说明，使用“海南印花税”和海南印花税进行“标题”、“模糊”搜索的检索结果如下。

Search interface showing results for "海南印花税" (exact search). The search bar contains "海南印花税" with double quotes. The search mode is set to "精确搜索". The results show 1 result under "精选财税法规(1)".

Search bar: "海南印花税" (with double quotes), 新搜索, 在结果中搜索, 高级搜索

Search mode: 标题 (selected), 全文, 文号, 精确搜索, 模糊搜索

Navigation: 法规, 咨询问答 2, 财税动态 2

主题分类: 法规搜索, 搜索词: "海南印花税" 共 1 条结果

Results: 1 result under "精选财税法规(1)".

1 关于向社会公开征求《海南省印花税核定征收管理办法（征求意见稿）》意见的函  
[海南省地方税务局(已撤销)] [2017.05.04 发布] [2017.05.04 实施]  
摘要: 关于向社会公开征求《海南省印花税核定征收管理办法（征求意见稿）》意见的函 尊敬的纳税人: 《海南省地方税务局关于印发〈海南省印花税核定征收管理办法〉的通知》(琼地税发〔2008〕5...

Search interface showing results for 海南印花税 (fuzzy search). The search bar contains 海南印花税. The search mode is set to "模糊搜索". The results show 15 results under "精选财税法规(15)".

Search bar: 海南印花税, 新搜索, 在结果中搜索, 高级搜索

Search mode: 标题, 全文, 文号, 精确搜索, 模糊搜索 (selected)

Navigation: 法规, 咨询问答 2, 财税动态 2

主题分类: 法规搜索, 搜索词: 海南印花税 共 15 条结果

Results: 15 results under "精选财税法规(15)".

1 海南省地方税务局关于发布《印花税核定征收管理办法》的公告  
[海南省地方税务局(已撤销)] [海南省地方税务局公告2017年第3号] [2017.09.27 发布] [2017.11.01 实施]  
摘要: 海南省地方税务局关于发布《印花税核定征收管理办法》的公告 海南省地方税务局公告2017年第3号 《海南省地方税务局关于印发〈海南省印花税核定征收管理暂行办法〉的通知》(琼地税发〔2008〕...

2 关于向社会公开征求《海南省印花税核定征收管理办法（征求意见稿）》意见的函  
[海南省地方税务局(已撤销)] [2017.05.04 发布] [2017.05.04 实施]  
摘要: 关于向社会公开征求《海南省印花税核定征收管理办法（征求意见稿）》意见的函 尊敬的纳税人: 《海南省地方税务局关于印发〈海南省印花税核定征收管理办法〉的通知》(琼地税发〔2008〕5...

3 海南省地方税务局关于土地增值税印花税征管中住房认定问题的通知  
[海南省地方税务局(已撤销)] [琼地税函〔2009〕45号] [2009.02.09 发布] [2009.02.09 实施]  
摘要: 海南省地方税务局关于土地增值税印花税征管中住房认定问题的通知 琼地税函〔2009〕45号 各直属地方税务局, 省局稽查局: 《财政部 国家税务总局关于调整房地产交易环节税收政策的通知》(财...

# 搜索功能

## 搜索关键词 + 特殊符号

### 使用符号 - 实现排除搜索

如果不希望搜索结果中包含某字/词，可以在搜索关键词后用减号 (-) 加该字/词。

减号应紧靠相应字词，且减号前面须加空格。

举例说明，使用“浙江 印花税核定征收”和“浙江 印花税核定征收 -杭州”进行“全文”、“精确”搜索的检索结果如下。

法规搜索 搜索词 **浙江 印花税核定征收** 共 14 条结果

精选财税法规(14) 全部法规(14)

全选 相关度排序↓ 显示摘要 列表浏览 每页25条

1 国家税务总局浙江省税务局关于发布修订后的《浙江省印花税核定征收管理办法》的公告  
[国家税务总局浙江省税务局] [国家税务总局浙江省税务局公告2018年第12号] [2018.11.13 发布] [2018.10.01 实施]  
[命中频次]: 印花税核定征收 9 浙江 12 浙江省 12  
摘要: 国家税务总局浙江省税务局关于发布修订后的《浙江省印花税核定征收管理办法》的公告 国家税务总局浙江省税务局公告2018年第12号 根据《浙江省人民政府办公厅关于进一步减轻企业负担增强企业...

法规搜索 搜索词 **浙江 印花税核定征收 -杭州** 共 11 条结果

精选财税法规(11) 全部法规(11)

全选 相关度排序↓ 显示摘要 列表浏览 每页25条

1 国家税务总局浙江省税务局关于发布修订后的《浙江省印花税核定征收管理办法》的公告  
[国家税务总局浙江省税务局] [国家税务总局浙江省税务局公告2018年第12号] [2018.11.13 发布] [2018.10.01 实施]  
[命中频次]: 印花税核定征收 9 浙江 12 浙江省 12  
摘要: 国家税务总局浙江省税务局关于发布修订后的《浙江省印花税核定征收管理办法》的公告 国家税务总局浙江省税务局公告2018年第12号 根据《浙江省人民政府办公厅关于进一步减轻企业负担增强企业...

“浙江 印花税核定征收 -杭州” 排除了搜索结果全文中提到了“杭州”的文件。

# 搜索功能

## 搜索关键词 + 特殊符号

### 使用操作符OR 实现条件并列搜索

如果希望检索到包含多个字词中任意一个字词的结果，可使用 OR 操作符。

“OR” 必须大写且前后有空格。

举例说明，使用“土地增值税预征率 OR 土地增值税核定征收率”和“土地增值税预征率 土地增值税核定征收率”进行“标题”、“精确”搜索的检索结果如下。

法规搜索 搜索词 **土地增值税预征率 OR 土地增值税核定征收率** 共 147 条结果

精选财税法规(147) 全部法规(148)

全选 相关度排序↓ 显示摘要 列表浏览 每页25条

- 1 [韶关市地方税务局关于我市土地增值税预征率和土地增值税核定征收率的公告](#)  
[韶关市地方税务局] [韶关市地方税务局公告2010年第1号] [2010.11.19 发布] [2010.11.19 实施]  
摘要： 韶关市地方税务局关于我市土地增值税预征率和土地增值税核定征收率的公告 韶关市地方税务局公告2010年第1号 根据《国家税务总局关于加强土地增值税征管工作的通知》（国税发〔2010〕53号...
- 2 [云浮市地方税务局关于调整土地增值税预征率和确定土地增值税核定征收率问题的公告](#)  
[云浮市地方税务局(已撤销)] [云浮市地方税务局公告2010年第1号] [2010.08.31 发布] [2010.08.31 实施]  
摘要： 云浮市地方税务局关于调整土地增值税预征率和确定土地增值税核定征收率问题的公告 为了合理调节房地产开发收益，充分发挥土地增值税调...

法规搜索 搜索词 **土地增值税预征率 土地增值税核定征收率** 共 2 条结果

精选财税法规(2) 全部法规(2)

全选 相关度排序↓ 显示摘要 列表浏览 每页25条

- 1 [韶关市地方税务局关于我市土地增值税预征率和土地增值税核定征收率的公告](#)  
[韶关市地方税务局] [韶关市地方税务局公告2010年第1号] [2010.11.19 发布] [2010.11.19 实施]  
摘要： 韶关市地方税务局关于我市土地增值税预征率和土地增值税核定征收率的公告 韶关市地方税务局公告2010年第1号 根据《国家税务总局关于加强土地增值税征管工作的通知》（国税发〔2010〕53号...
- 2 [云浮市地方税务局关于调整土地增值税预征率和确定土地增值税核定征收率问题的公告](#)  
[云浮市地方税务局(已撤销)] [云浮市地方税务局公告2010年第1号] [2010.08.31 发布] [2010.08.31 实施]  
摘要： 云浮市地方税务局关于调整土地增值税预征率和确定土地增值税核定征收率问题的公告 为了合理调节房地产开发收益，充分发挥土地增值税调...

# 搜索功能

## 高级搜索

法规、法院判例、财税动态均支持高级搜索功能。

法规栏目的高级搜索器支持按行业分类、地域范围、发文机关、时效性、效力级别等多重维度进行检索，同时支持保存历史搜索条件，以便多次重复检索。

法院判例栏目的高级检索器支持按审理法院、法院级别、参照级别、案件类型、案由、文书类型、审判程序、当事人、审理法官、代理律师、代理律所等多重维度进行检索，同时支持保存历史搜索条件，以便多次重复检索。

财税动态栏目的高级搜索器支持按发布时间、地域范围、主题分类、行业分类等多重维度进行检索，同时支持保存历史搜索条件，以便多次重复检索。

## 搜索结果排序

您在检索法规时，还可以选择对搜索结果按发文日期、生效日期或效力级别进行排序。

## 页面内搜索

您可以在文档标题上方的搜索框中输入关键词，对文档页面内容进行搜索。针对法规，您也可以选择通过左侧目录实现对内容的快速定位。

# 辅助功能

## 如何反馈信息？

### CC客服

在工作日的上午9:30至11:30以及下午13:30至17:30，我们欢迎您通过页面右侧菜单中的“在线客服”功能提出问题，我们会进行实时解答。

无法实时答疑的非工作时段，您也可以通过“在线客服”留言，我们会尽快处理留言问题，并通过电话或邮件的形式联系您。

### 问题反馈

如果您在使用过程中遇到问题，或对威科先行财税信息库中的内容有疑问，您可以点击财税信息库页面上方的“问题反馈”，或者页面右侧菜单栏的“问题反馈”，填写相关信息并点击发送。我们会通过电话或邮件形式同您取得联系，解答您的疑问。请务必留下准确的电话和邮箱信息，以便我们可以及时联系到您。

# 辅助功能

## 如何反馈信息？

### 0搜索报告

如果您输入的关键词没有在威科先行财税信息库中命中任何结果，您尝试其他关键词后也无法获取满意的搜索结果，请您填写“0搜索反馈”相关信息并点击发送。我们会通过电话或邮件形式同您取得联系。

Wolters Kluwer | 威科先行® 财税信息库

首页 法规 文章 专题 工具 问答 实务指南 案例 财税动态

新搜索 在结果中搜索 高级搜索

标题  全文  文号  精确搜索  模糊搜索

法规

"法规" 搜索到 0 条相关的结果

请参照 [搜索小贴士](#) 修改搜索条件。  
或输入相关信息将问题反馈到威科先行。

姓名： \* 请输入姓名

电话： \* 请输入电话

邮箱： \* 请输入邮箱

反馈信息：

发送

### 客服热线

您可以直接拨打客户热线400-066-5518提出问题或需求。

### 客服邮箱

您可以将问题或者需求发邮件至客服邮箱CN-Support@wolterskluwer.com

# 辅助功能

## 其他文档功能

### 收藏

为了提高您的工作效率，我们建议您巧妙使用收藏功能，将常用内容分类保存到文件夹。

举例说明：您想将《中华人民共和国企业所得税法》收藏到常用法规，以备日后使用。

第一步，找到想要收藏的信息，勾选信息，点击收藏星星图标。

- Navigation tabs: 法规 (highlighted), 文章 (100+), 专题 (100+), 实务指南 (100+), 咨询问答 (100+), 实务案例 (100+), 财税动态 (100+), 智能图表 (9), 制度助手 (1), 行政处罚 (100+).
- Search bar: 法规搜索 搜索词: 企业所得税 共 11,352 条结果.
- Left sidebar: 主题分类 (Basic Law, Basic Administrative Law, Tax, Finance, etc.) and 行业分类 (Financial Services, Real Estate, etc.).
- Main content: Search results for '企业所得税'. The first result is '中华人民共和国企业所得税法 (2018修正)', which is selected with a red checkmark. A red box highlights the star icon in the top right corner of the page.

第二步：新建收藏文件夹“常用法规”，点击“添加”，选择文件夹，点击“保存”。

The dialog box '添加到收藏' has the following fields and buttons:

- 选择文件夹: (empty)
- 新建文件夹: 常用法规 (highlighted)
- Buttons: 添加, 保存

The dialog box '添加到收藏' has the following fields and buttons:

- 选择文件夹: 常用法规 (highlighted)
- 新建文件夹: (empty)
- Buttons: 添加, 保存 (highlighted)

您可以点击页面右上角的“个人中心” - “我的收藏”查看已经收藏保存的内容。

# 辅助功能

## 其他文档功能

### 打印

您可以在检索结果列表页面勾选需要下载的文档，然后点击蓝色打印机图标进行打印，或在文档详情页面点击图标打印。

威科先行财税信息库只支持每次打印一篇文档。

法规 文章 100+ 专题 100+ 实务指南 100+ 咨询问答 100+ 实务案例 100+ 财税动态 100+ 智能图表 9 制度助手 1 行政处罚 100+

主题分类

- 基础法律(9)
- 基础行政法规(14)
- 税务(11352)
- 财务(67)
- 审计(31)
- 海关(6)
- 金融(1294)
- 财经其他(1345)

行业分类

- 金融服务业(1256)
- 房地产、建筑行业(645)

法规搜索 搜索词：企业所得税 共 11,352 条结果

精选财税法规(11352) 全部法规(11361)

全选 相关度排序 显示摘要 列表浏览 每页25条

1 中华人民共和国企业所得税法 (2018修正)  
[全国人民代表大会常务委员会] [2018.12.29 发布] [2018.12.29 实施] [中英对照] [English]  
摘要： 中华人民共和国企业所得税法 (2018修正) (2007年3月16日第十届全国人民代表大会第五次会议通过 根据2017年2月24日第十二届全国人民代表大会常务委员会第二十六次会议《关于修改〈中华人民共...

2 全国人民代表大会常务委员会关于修改《中华人民共和国企业所得税法》的决定  
[全国人民代表大会常务委员会] [主席令第六十四号] [2017.02.24 发布] [2017.02.24 实施] [中英对照] [English]  
摘要： 全国人民代表大会常务委员会关于修改《中华人民共和国企业所得税法》的决定 主席令第六十四号《全国人民代表大会常务委员会关于修改〈中华人民共和国企业所得税法〉的决定》已由中华人民共和国第...

### 批量下载

您可以在检索结果列表页面勾选需要下载的文档，然后选择Excel、Word或PDF格式进行批量下载。

选择Word格式时，威科提供“清洁版”和“显示注释（含链接）两种版本”供您根据需求进行下载。

主题分类

- 基础法律(975)
- 基础行政法规(12240)
- 税务(129263)
- 财务(15723)
- 审计(20566)
- 内控和风险管理(1277)
- 海关(11752)
- 金融(486284)
- 财经其他(253231)

行业分类

- 金融服务业(479563)
- 房地产、建筑行业(31737)
- 能源、资源和公用事业(27407)
- 交通运输业(17001)
- 信息传输、软件和信息技术服务

法规搜索 共 861,018 条结果

精选财税法规(861018) 全部法规(1896396)

全选 发文日期排序 显示摘要 列表浏览 每页25条

1 关于同登方正证券股份有限公司为泰康沪深300交易型开放式指数证券投资基金提供主流动性服务的公告  
[上海证券交易所] [上证公告〔基金〕〔2020〕77号] [2020.03.23 发布] [2020.03.23 实施]  
摘要： 关于同登方正证券股份有限公司为泰康沪深300交易型开放式指数证券投资基金提供主流动性服务的公告 上证公告〔基金〕〔2020〕77号 为促进泰康沪深300交易型开放式指数证券投资基金 (以下简...

2 泰康沪深300交易型开放式指数证券投资基金上市交易公告  
[上海证券交易所] [上证公告〔基金〕〔2020〕78号] [2020.03.23 发布] [2020.03.23 实施]  
摘要： 泰康沪深300交易型开放式指数证券投资基金上市交易公告 上证公告〔基金〕〔2020〕78号 泰康资产管理有限责任公司管理的泰康沪深300交易型开放式指数证券投资基金 (证券代码：515380...

3 天津市注册会计师协会关于注销赵恒祥等34名注册会计师注册的通知  
[天津市注册会计师协会] [津注协〔2020〕16号] [2020.03.22 发布] [2020.03.22 实施]  
摘要： 天津市注册会计师协会关于注销赵恒祥等34名注册会计师注册的通知 津注协〔2020〕16号 各会计师事务所：根据《中华人民共和国注册会计师法》和财政部令第99号《财政部关于修改〈注册会计...

# 辅助功能

## 移动端

### 手机APP

您可以点击威科先行财税信息库页面左上角的“手机版”，跳转到APP下载页面，根据手机操作系统选择适合版本。

English **手机版** 收藏本站 帮助 更多信息库 我要投稿 问题反馈 您好,mia.chen 个人中心 修改密码 退出

## 威科财税库APP

Android下载

iOS下载指引

### 手机二维码阅读

您可以通过二维码实现电脑端和手机端的阅读切换和共享。

点击右侧菜单栏中的“手机阅读”按钮，使用手机扫描弹出的二维码，即可实现在手机上阅读威科先行财税信息库内容。

您也可以将二维码通过微信或QQ等聊天工具分享给同事。

- 在线客服
- 分享
- 问题反馈
- 手机阅读**
- 返回顶部

